

JAARVERSLAG 2016 STICHTING VOEDSELBANK OOSTSTELLINGWERF

In dit jaarverslag een overzicht van de gang van zaken in 2016.

BESTUUR

Het bestuur bestaat uit:

Nel van Burgsteden, voorzitter

Janny Jonkers, secretaris

Sieger Brouwer, penningmeester

Dirk Bloemers, lid/screening

Wilbert Kortmann, lid/screening

Onno Brandsma, lid/PR en acquisitie

Nynke van Zanden, lid (per juni 2016)

Grietzen Kunnen, lid (per 1-1-2017)

Het bestuur kwam in 2016 7 keer in vergadering bijeen.

Het bestuur van de Voedselbank Ooststellingwerf kreeg in 2016 opnieuw te maken met tegenslag. Op 27 augustus overleed, na een kort ziekbed, het bestuurslid voor PR en acquisitie, de heer Onno Brandsma uit Langedijke. Zijn inzet en enthousiasme waren een grote inspiratiebron voor de Voedselbank.

Vooruitlopend op het terugtreden van Nel van Burgsteden per 1 januari 2017 is Nynke van Zanden uit Appelscha in juni 2016 benoemd tot bestuurslid.

Voor de vrijgevallen functie van PR en acquisitie is in december 2016 Grietzen Kunnen uit Appelscha benoemd. Per 1 januari 2017 zal hij officieel toetreden tot het bestuur.

ALGEMEEN

Ook in 2016 heeft de Voedselbank Ooststellingwerf weer veel steun ontvangen van bedrijven, kerken, scholen, verenigingen en particulieren.

Deze steun bestond uit financiële middelen, goederen in natura en persoonlijke inzet. De Voedselbank Ooststellingwerf is bij haar werk afhankelijk van deze steun. Ook zijn er vele acties gevoerd, waarvan de opbrengst ten goede kwam aan de Voedselbank. Wij willen iedereen hiervoor heel hartelijk bedanken.

WEBSITE

De Voedselbank Ooststellingwerf is te vinden via de website:

www.voedselbankooststellingwerf.nl en te bereiken via het centraal

e-mailadres: info@voedselbankooststellingwerf.nl.

STICHTING VOEDSELBANK OOSTSTELLINGWERF

VRIJWILLIGERS

In 2016 waren er 17 enthousiaste vrijwilligers, die elke twee weken zorgen voor de samenstelling en uitgifte van de voedselpakketten. Door hun grote inzet lukt het steeds onze cliënten op een goede manier van een voedselpakket te voorzien.

Het op peil houden van het vrijwilligersbestand is een punt van voortdurende aandacht. Bijna alle vrijwilligers hebben deelgenomen aan de training voedselveiligheid en hebben een certificaat ontvangen.

Harry IJben verzorgt de coördinatie van de uitvoerende werkzaamheden.

KWALITEITSBEWAKING

In 2015 heeft de Voedselbank Ooststellingwerf het “groen label” ontvangen. Dit is in 2016 behouden. Het “groen label” betekent dat de Voedselbank Ooststellingwerf voldoet aan de eisen die de Vereniging van Voedselbanken Nederland stelt. Dit betekent dat we ons houden aan de kwaliteitsafspraken die de Vereniging heeft gemaakt met een aantal grote voedselketens en producenten. Daardoor kunnen we profiteren van de giften die door deze bedrijven worden gedaan.

Ook voldoen we aan de eisen die door de Nederlandse overheid worden gesteld aan voedselbanken. De Voedsel- en Warenautoriteit bewaakt deze kwaliteit. Zij kan onaangekondigd controleren.

In 2016 is hierop verder ontwikkeld. (Nieuwe) vrijwilligers worden via een training gecertificeerd. De heer Gerrit Staal fungeert als coach voedselveiligheid. Bij hem kan men met vragen en problemen op dit gebied terecht.

HUISVESTING

De huisvesting bij Actifood voldoet goed. Inwonen bij een bedrijf dat zich bezighoudt met voeding en voedingsproducten heeft veel voordelen. Er kan gebruik gemaakt worden van koel- en diepvriesopslag. Tevens kan er meegelift worden met de ongediertebestrijding.

In 2016 is aangekondigd, dat hieraan helaas – op afzienbare tijd – een einde komt. Wegens uitbreidingsplannen bij Actifood moet de Voedselbank omzien naar een andere locatie, bepaald geen sinecure gelet op eerdergenoemde voordelen.

CLIËNTEN

De toename van het aantal cliënten aan het einde van 2015 zette zich in de eerste helft van 2016 door. Na de zomer was een daling van het aantal cliënten te zien.

In 2016 zijn er totaal 55 aanvragen gedaan en 80 herindicaties (zie overzicht cliënten 2016). Gemiddeld werd er 9,3 maanden gebruik gemaakt van de Voedselbank, aanzienlijk langer dan in 2015 (gemiddeld 7,2 maanden).

Er werden in totaal 1330 pakketten uitgedeeld, waar dat in 2015 nog 1248 pakketten bedroeg (zie overzicht + grafiek).

De kwaliteit van de voedselpakketten hebben we op peil kunnen houden.

FINANCIËN

Het langer gebruik maken van de voorzieningen van de Voedselbank heeft geleid tot meer voedselpakketten. Voor opslag en transport van de geleverde voedselpakketten betalen we kosten aan Stichting Samenwerkende Voedselbanken Fryslân. Meer pakketten betekent dus meer uitgaven. Helaas moeten we constateren dat een landelijk verwachte toename van het

STICHTING VOEDSELBANK OOSTSTELLINGWERF

voedselaanbod achterwege blijft, zodat er minder voedsel bij de Voedselbanken komt. Een beroep doen op lokale bedrijven blijft dan ook een belangrijk punt.

Ook zien we een afname aan donaties (zie financieel verslag). Hierdoor wordt het moeilijk om de begroting sluitend te houden. En gelet op een toekomstige verhuizing hopen we dan ook op voldoende (financiële) steun om het werk van de Voedselbank op een goed niveau te blijven houden.

HARTELIJK DANK

Wij danken een ieder die ons in het afgelopen jaar op welke wijze dan ook heeft ondersteund. Door deze steun hebben wij een groot aantal mensen in een moeilijke periode kunnen helpen. Voor sommigen gaf het de kans op een nieuwe start, voor anderen gaf het uitzicht op de toekomst.

Wij hopen ook in 2017 op deze steun te mogen rekenen.

Oosterwolde, januari 2017

Stichting Voedselbank Ooststellingwerf
Bezoekadres: Waardeel 12 8431 ND Oosterwolde
Postadres: Postbus 56 8430 AB Oosterwolde
Tel: **06 - 46 33 39 11**
Banknummer: **NL 91 RABO 0169 9791 80**

OVERZICHT CLIËNTEN 2016

Op 1 januari kregen 65 huishoudens een voedselpakket.

In het afgelopen jaar zijn er 55 aanvragen binnen gekomen. Totaal zijn 43 gehonoreerd, 10 zijn afgewezen, 1 heeft zich na een 1e contact zelf afgemeld en 1 heeft na een eerste contact geen contact meer opgenomen.

In de meeste gevallen werd de aanvraag door de cliënten zelf gedaan.

2 aanvragen kwamen via St. Scala, 2 via Vluchtelingenwerk, 1 via de JP v.d. Bent Stichting, 2 via het Gebiedsteam, 1 via Humanitas en 1 via de Stichting Leergeld.

Van de 10 afgewezen kandidaten zijn er 7 afkomstig uit Oosterwolde, 1 uit Appelscha, en 2 uit Haulerwijk, het ging in 4 gevallen om eenpersoonshuishoudens en in 6 gevallen om een gezin (2 of meer personen).

De aanvrager die zich na een 1e contact zelf heeft afgemeld was afkomstig uit Oosterwolde, de gezinssamenstelling is niet bekend, de aanvrager die na het eerste contact niets meer heeft laten horen kwam uit Oosterwolde en ook hiervan is de gezinssamenstelling niet bekend.

Van de aanvragers maken er 5 gebruik van de schuldsanering van de Kredietbank Nederland, 13 aanvragers stonden onder bewindvoering of budgetbeheer.

20 aanvragers hadden een AWB-, WW-, WAJONG- of andere uitkering, 9 hadden een inkomen uit loon met in sommige gevallen een aanvullende uitkering en 6 hadden op het moment van aanvraag geen enkele vorm van inkomen. Van 2 aanvragers is de vorm van inkomen onbekend, het gaat hier om die aanvragen die na een eerste aanmelding geen contact meer heeft opgenomen of zich heeft afgemeld.

In de meeste gevallen is er bij de aanvragers, die een uitkering of inkomen uit loon hadden, sprake van schulden.

In 2016 hebben zich ongeveer net zoveel ouderen aangemeld dan in 2015, 8 x 50+ tegen 9 x 50+ in 2015.

In 2016 waren er 17 aanvragen van 1 persoonshuishoudens, 17 van 2 persoonshuishoudens, 6 van 3 personen en 13 van gezinnen van 4 of meer personen. Van 2 aanvragers is de gezinssamenstelling onbekend.

In een aantal gevallen is geadviseerd aanvullende bijstand, huur- en/of zorgtoeslag aan te vragen en/of is doorverwezen naar hulpverlenende instanties.

In 2016 zijn er 80 herindicaties geweest, in 69 gevallen bleef de ondersteuning van kracht, in 11 gevallen was ondersteuning niet meer noodzakelijk.

12 cliënten hebben zich zelf afgemeld.

11 cliënten zijn van de lijst afgevoerd omdat ze herhaaldelijk hun voedselpakket niet ophaalden en niet reageerden op brieven.

29 cliënten zijn van de lijst afgevoerd volgens afspraak (afgesproken termijn ten einde) waarvan 4 met de maximale termijn van 3 jaar.

In 2016 zijn dus 63 cliënten uitgeschreven.

STICHTING VOEDSELBANK OOSTSTELLINGWERF

Van de 63 huishoudens die in 2016 zijn uitgeschreven zijn:
44 huishoudens afkomstig uit Oosterwolde, 8 uit Appelscha, 8 uit Haulerwijk, 1 uit Makkinga, 1 uit Nijeberkoop en 1 uit Oldeberkoop.

Het ging om 24 eenpersoonshuishoudens, 15 tweepersoonshuishoudens, 8 driepersoonshuishoudens en 16 huishoudens van 4 of meer personen.

Het ging om ondersteuning van:

4 x 1 maand, 6 x 2 maanden, 10 x 3 maanden, 7 x 4 maanden, 6 x 5 maanden, 4 x 6 maanden, 3 x 7 maanden, 1 x 8 maanden, 1 x 9 maanden, 2 x 10 maanden, 3 x 11 maanden, 1 x 12 maanden, 2 x 13 maanden, 1 x 14 maanden, 1 x 15 maanden, 1 x 17 maanden, 2 x 18 maanden, 1 x 20 maanden, 1 x 24 maanden, 1 x 27 maanden, 1 x 31 maanden, en 4 x 36 maanden. Dat is een gemiddelde verstrekking van 9,3 maanden, dit is aanzienlijk hoger dan 2015 (7,2 maanden).

In 2016 was er om de week een uitgifte.

In 2016 zijn in totaal 1330 pakketten uitgegeven en zijn er 26 uitgifte momenten geweest, dat is gemiddeld 51 pakketten per uitgifte.

512 A-pakketten, 410 B-pakketten en 408 C-pakketten.

Bij de laatste uitgifte op 18 december 2016 kregen 48 huishoudens een voedselpakket verstrekt.

Op 31-12-2016 waren er 48 huishoudens die een voedselpakket kregen, de verdeling over de verschillende plaatsen in Ooststellingwerf is als volgt:

Oosterwolde: 31 huishoudens, waarvan:

- 9 alleenstaande volwassenen (5 vrouwen, 4 mannen)
- 4 x 2 volwassenen M/V
- 2 x 2 volwassenen M/V met 6 kinderen
- 1 x 2 volwassenen M/V met 4 kinderen
- 2 x 2 volwassenen M/V met 3 kinderen
- 3 x 2 volwassenen M/V met 2 kinderen
- 1 x 1 volwassenen V met 4 kinderen
- 1 x 1 volwassen V met 3 kinderen
- 3 x 1 volwassenen V/V/M met 2 kinderen
- 5 x 1 volwassenen M/M/M/V/V met 1 kind

Het aantal volwassen mannen is 24, het aantal volwassen vrouwen is 20, kinderen 46.

Haulerwijk: 3 huishoudens, waarvan:

- 3 alleenstaande volwassenen (2 mannen, 1 vrouw)

Mannen 6, vrouwen 7, kinderen 3

STICHTING VOEDSELBANK OOSTSTELLINGWERF

Appelscha: 7 huishoudens, waarvan:

- 2 alleenstaande volwassenen (1 vrouw, 1 man)
- 1 x 1 alleenstaande volwassenen met 3 kinderen
- 1 x 2 volwassenen M/V met 5 kinderen
- 1 x 2 volwassenen M/V met 3 kinderen
- 1 x 2 volwassenen met 2 kinderen
- 1 x 2 volwassenen met 1 kind

Mannen 5, vrouwen 6, kinderen 14

Waskemeer: 1 huishouden:

Vrouwen 1, kinderen 3

Makkinga: 2 huishoudens:

- 1 x 1 volwassene
- 1 x 2 volwassenen met 2 kinderen

Mannen 2, vrouwen 1, kinderen 2

Nijeberkoop: 2 huishoudens:

- 2 x 2 volwassenen

Mannen 2, vrouwen 2

Oldeberkoop: 1 huishouden:

- 1 x 1 volwassene

1 man

Donkerbroek: 1 huishouden

- 1 x 1 volwassene

1 man

Oosterwolde januari 2017

Overzicht 01-01-16 tot en met 31-12-16

| | |
|----------------------------------|----|
| Aanvragen | 55 |
| Afgewezen | 10 |
| Geen contact meer opgenomen | 2 |
| Verlengd na te late herindicatie | 3 |
| Toegewezen | 46 |

| | |
|----------------------|----|
| Aantal herindicaties | 80 |
| Continuering | 69 |

| | |
|---|----|
| Beëindigd na herindicatie | 11 |
| Beëindiging volgens afspraak | 29 |
| Beëindigd na herhaaldelijk niet ophalen | 11 |
| Afmeldingen | 12 |
| Totaal | 63 |

Verloop 2016: 63 cliënten

| | |
|--------------------------------------|----|
| Aantal cliënten per 1 januari 2016 | 65 |
| Aantal cliënten per 31 december 2016 | 48 |

Totaal aantal pakketten 2016: 1330

512 A-pakketten
410 B-pakketten
408 C-pakketten

STICHTING VOEDSELBANK OOSTSTELLINGWERF

2016

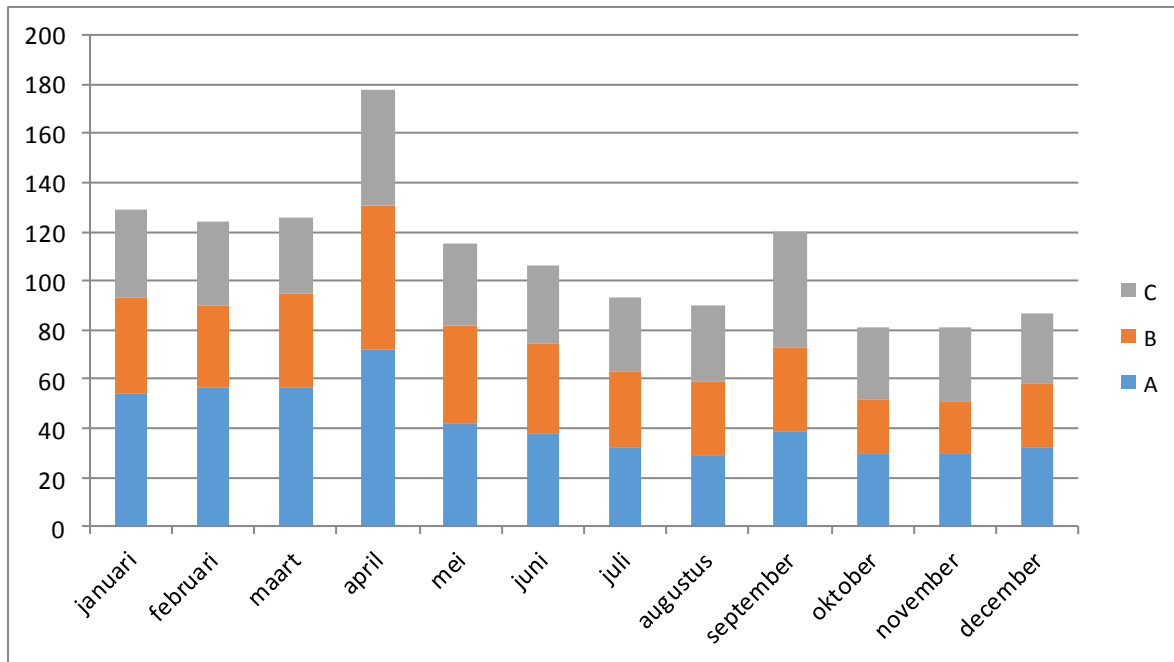

A pakketten: 512

B pakketten: 410

C pakketten: 408

Totaal 1330

April 3 x uitgifte

September 3 x uitgifte